



太平洋と日本海 二つの海を持つまち

広
報

やくち



泊川太鼓の会…太鼓演舞

第20回熊石あわびの里 フェスティバル

詳細は15ページ

平成26年
2014

6

Vol.105

児童手当制度のご案内

平成24年4月1日に児童手当法が改正され、次のとおりとなっております。

【支給対象児童について】

中学校修了前（満15歳の最初の3月31日）までの間にあり、国内に居住する児童。

【受給者について】

児童を監護し生計が同一である父または母のうち、所得の多い方。または父母以外で児童を養育している方。離婚協議中の場合やDV被害者の場合は、児童と同居している方に支給されます。

ただし、児童が児童福祉施設等に入所している場合は、保護者ではなく施設長に支給されます。

公務員については所属庁より支給されます。

【必要な手続きについて】

お子さんが生まれたり、他の市町村から転入した時は、「認定請求書」の提出が必要となり、原則として申請月の翌月分からの支給となります。出生日、転入した日の15日以内に手続きが必要です。（公務員になった場合、公務



員でなくなった場合はその翌日から15日以内に手続きが必要です。

また、毎年6月に所得状況等を確認するために、全受給者は「現況届」の提出が必要です。

手当月額について

| 対象 | 手当額 | |
|--------------|---------|---------|
| 0歳～3歳未満 | 15,000円 | |
| 3歳以上小学校修了前 | 第1・2子 | 10,000円 |
| | 第3子以降 | 15,000円 |
| 中学生 | 10,000円 | |
| 所得制限限度額以上の場合 | 5,000円 | |

※第1子等の数え方は、18歳の3月31日までの間にある児童の数で数えます。

※扶養親族数に応じて設けられた所得制限限度額についてはお問い合わせください。

【支給時期について】

原則として、6月、10月、2月に前月分までの手当を支給します。

【保育料の徴収について】

保育所保育料の滞納者に対し、児童手当から直接保育料を徴収することがあります。

該当者については、支払月が近くなりましたらご連絡します。

【問い合わせ先】

住民生活課児童係

児童手当「現況届」の提出を忘れずに

児童手当を受けている方は、役場から送付された現況届に6月1日現在の状況を記入し、6月30日(月)までに提出してください。提出がない場合は、6月分以降の手当が受けられなくなりますのでご注意ください。また、提出が遅れると10月の支給日に支給できなくなります。

【提出書類】

①現況届

(町より送付されます)

②受給者(保護者)の健康保険被保険者証(健康保険証)の写し

事業所名称が記載されていない場合は、写しの余白に事業所名をご記入ください。

③所得証明書

平成26年1月1日時点で八雲町に住所がない場合は、前住所地の市町村より「平成26年度所得課税証明書」を父母ともに1通ずつ取り寄せてください。

④監護・生計同一申立書(窓口にあります)

養育している児童と別居している場合は、申立書と併せて、別居先の世帯全員の住民票の写し、児童の保険証の写しを提出してください。支

給対象でない中学校修了後の児童についても提出が必要な場合があります。

【提出先】

・住民生活課児童係 (窓口5番)

・熊石総合支所

・落部支所 住民サービス課

※郵送される場合は、住民生活課児童係へ送付してください。

【子育て世帯臨時特例給付金について】

現況届と併せてご案内をお送りしますのでご確認ください。

【問い合わせ先】

住民生活課児童係

広報やくも5月号のお詫びと訂正について

広報やくも5月号に、表記の誤りがございました。深くお詫び申し上げます。つきましては、該当箇所を下記のとおり読み替えていただきますようお願い申し上げます。

【訂正箇所】

広報やくも5月号4ページ
「平成26年春の叙勲 受章おめでとうございます」
長谷川洋二さん(山越)
【旭日双光章(自治功労)】
文章4行目
【誤】高慢
【正】高邁

麻しん(はしか)が 流行しています! ご注意ください!



麻しん患者が今年1月から4月までで、昨年の1年間をすでに上回っています(今年1~4月:253例・昨年1~12月:232例 厚生労働省発表)。
幅広い年齢層がかかっていますが、特に1才児に多いと報告されています。
これまで、麻しんにかかっていない方や予防接種を受けていない方はご注意ください!

◆麻しんとは?

麻しんは「はしか」とも呼ばれ、麻しんウイルスの空気感染によって起こります。感染力が強く、予防接種を受けないと多くの方がかかる重い病気です。発熱・せき・鼻汁・めやに・発疹を主症状とします。最初3~4日間は38℃前後の熱で、一時おさまりかけたかと思ってもまた39~40℃の高熱と発疹が出ます。高熱は3~4日で解熱し、次第に発疹も消滅しますがしばらく色素沈着が残ります。
合併症を引き起こすことが

患者の3割程度あり、主な合併症は気管支炎・肺炎・中耳炎・脳炎などで、数千人に1人の割合で死亡します。

◆麻しんを防ぐには?

麻しんには特効薬がないため、予防接種を受けることが大切です。特に、定期の予防接種の対象者となっている方は忘れずに受けるようにしましょう。また、麻しんの予防接種の対象者は子どもと思われがちですが、大人もかかる病気のため、未接種の方(特に海外渡航を計画されている

方)は、予防接種(任意接種)を受けて免疫をつけましょう。

◆町が実施する定期の 予防接種の対象者

【対象】

- I期 1歳以上2歳未満
- II期 小学校就学1年前
相当年齢

【料金】 無料

(町実施の集団接種に限る)

【その他】

町実施の集団接種の日程等については、保健カレンダーや広報でご確認ください。

◆町内で接種できる 医療機関

(任意接種)

- ・八雲総合病院
☎0137-63-2185
- ・八雲ユーラップ医院
☎0137-62-2878
- ・熊石国民健康保険病院
☎01398-2-3555

※いずれの病院も予約が必要
です。予防接種の予約や料金
については、直接医療機関へ
ご連絡ください。

エキノコックス症検査を受けましょう

エキノコックスとは寄生虫の一種で、キツネや動物の糞に混入したエキノコックスの卵が体内に入ることによって感染します。北海道ではエキノコックス症の新規患者が年間20名程度発症していると言われ、徐々に増加してきています。血液検査などで早期発見でき、手術によって治すことができますので、5年に1度を目安に検診を受けましょう。

主な感染経路

沢水・わき水を飲んだりした場合や、加熱していない山菜や野草を触れた手で食べ物を食べた場合などに感染することがあります。

感染後の症状

感染直後は無症状ですが、5年~10年たつと腹部の違和感、疲れやすさ等が出てきます。治療せずにしておくと命にかかわる事もあるので早期発見が重要です。

住民検診にて検査を実施しています

○小学校3年生~中学生を対象に「住民検診」の会場で、エキノコックス症検査(血液検査)を行っています。小学校3年生~中学生のエキノコックス症検査料は無料となります。また、八雲地域では5年に1度受診できるよう小学生・中学生に対し個別に通知をしています。今年度の対象は、大新・春日・鉛川・上八雲地区の方になりますので、別途ご案内いたします(熊石地域の方は別途ご連絡します)。

○中学生を除く15歳以上の方は、エキノコックス症検査のみの受診はできませんが、住民検診の血液検査時に採血量を少し多くとることで受けられます(住民検診を受ける場合は別途料金がかかります)。

健康管理のためにも住民検診をご受診ください。

※6月の八雲地域住民検診の日程については、今月の折込チラシをご覧ください。

【問い合わせ先】 保健福祉課健康推進係 (シルバープラザ内) ☎0137-64-2111
熊石総合支所住民サービス課

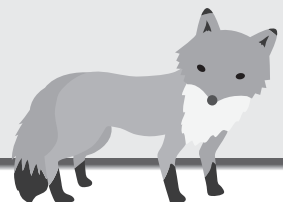

平成26年度

「特定健診」
「後期高齢者の健康診査」
を受けましょう！



「特定健診」は、40歳から74歳までの方を対象に、糖尿病など生活習慣病の前段階であるメタボリックシンドローム（内臓脂肪症候群）該当者と、その予備群を早期に発見することに着目した健康診査です。

後期高齢者の健康診査は75歳以上の方を対象に、生活習慣病の早期発見と健康寿命延伸に向けた介護予防のための健診です。この「特定健診」は、八雲地域住民検診・熊石地域住民検診・町民ドック・農協ミニドックで受けることができますので、ぜひ、この健診を受けて、ご自身の健康管理にお役立てください。

【対象者について】

1. 40歳から74歳までの国民健康保険に加入されている方
今月中旬に受診券を送付しますので、健診を受ける時に

保険証と一緒に持ちください。なお、長期入院している方、施設などに入所している方、妊産婦の方などは、この健診の対象にはなりません。

2. 75歳以上の方と65歳〜74歳で一定の障がいのある方
今月中旬に受診券を送付しますので、健診を受ける時に保険証と一緒に持ちください。

3. その他、協会けんぽ・共済組合・組合健康保険等に加入されている方
医療保険者（職場）から受診券が発行され、指定された健診機関で健診を受けることとなります。

【健診内容】

血液検査（コレステロール・血糖・肝臓・貧血など20項目）、尿検査（糖・蛋白・潜血）、血圧測定、身体計測

○ 検診時期・自己負担額

| | 実施月 | 自己負担額 | その他 |
|----------|-----------|--------|----------|
| 八雲地域住民検診 | 6月 10月 | 1,000円 | 事前申込「不要」 |
| 熊石地域住民検診 | 6月 9月 | 1,000円 | 事前申込「必要」 |
| 町民ドック | 8月 | 2,000円 | 事前申込「必要」 |
| 農協ミニドック | 2月 | 1,000円 | 事前申込「必要」 |

※6月の八雲地域住民検診の日程については、今月の折込チラシをご覧ください。
メタボリックシンドロームは、放っておくと生活習慣病に発展し、脳卒中や心臓病などの命に関わる深刻な病気や

糖尿病、高血圧症などの長期の治療が必要な病気を引き起こします。健康チェックや病気の早期発見には健診を受けることが欠かせませんので、多くの方が受診ください。ようお願いします。

【問い合わせ先】

・ 住民生活課国民健康保険係（窓口4番）
・ 保健福祉課健康推進係（シルバープラザ内）
☎ 0137-64-2111

特定健診受診率アップにご協力をお願いします！



生活習慣病（高血圧・糖尿病・脂質異常）により八雲総合病院または熊石国民健康保険病院を定期的に受診されている方については、特定健診と同じ項目の検査データを病院で保有しています。

その検査データを八雲町国保に提供していただくことができれば、特定健診を受診したものとみなされ、受診率が上がるようになります。受診率は、皆さんの健康への意識の高さの表れでもあります。健診の結果は健康チェック、健康づくりの目安となり、また、定期的に健診を受けることで病気を早期に発見することができ、症状の軽いうちに治療をすると、医療費の負担を軽減することができます。

つきましては、「検査データを提供してもよい」という方は、『検査データ提供同意書』を送付しますので、左記までお申し出ください。同意書を病院に提出してもらおうと特定健診を受けたことと同じになります。

被保険者皆様のご理解、ご協力をお願いします。※提供していただいたデータは、特定健診の結果とする以外には使用いたしません。

【申し出先】

- ・ 住民生活課国民健康保険係（窓口4番）
- ・ 熊石総合支所住民サービス課
- ・ 落部支所
- ・ 保健福祉課（シルバープラザ内）

**国民健康保険からのご願い
柔道整復師（整骨院・接骨院）
の受診照会にご協力くだ
さい**

【施術料点検を強化します】

整骨院や接骨院での治療（施術）は、すべてに保険証が使えるわけではありません。健康保険が使えるのは、捻挫や打撲など急性の外傷によるものに限られています。

そこで八雲町では、皆さまに納めていただいた大切な保険税を有効に使うため、柔道整復師からの請求書の点検などを行ってきましたが、このたび、さらなる医療費適正化対策として、外部の専門業者と提携し、柔道整復師の施術料点検を実施することになりました。

【領収書を保管しましょう】

請求書の流れの関係で、照会の時期は、施術から2〜3ヵ月後となります。

整骨院や接骨院にかかったときは、負傷した部位、施術の内容、施術の年月日などを詳細にメモしておきましょう。また、領収書も必ず保管しておいてください。

【問い合わせ先】

住民生活課国民健康保険係

**（公財）人権教育啓発推進センターからのお知らせ
アイヌの方々からの様々なご相談を
お受けします**

- ・相談無料
- ・匿名可
- ・秘密厳守

日常生活でお困りのこと、嫌がらせ、差別など何でもご相談ください。
【フリーダイヤル】 ☎0120-771-208
【受付期間】 平成27年3月31日まで
 （※日曜、祝日、8月10日～17日、12月27日～1月4日はお休み）
【受付時間】 平日・土曜日：午前10時～午後5時
 ◆本相談事業は、厚生労働省の社会福祉推進事業により実施するものです。

臨時福祉給付金について



すでに広報等でお知らせしていますが、八雲町では8月より申請書の受付が開始できるよう準備をすすめています。支給対象の可能性のある方に、7月末頃に「26年度町民税が課税されてないお知らせ」と一緒に申請書を送付します。
 ※詳しい日程等は決まり次第、広報またはチラシ等でお知らせします。
 受給資格を下記のとおり、まとめましたのでご確認ください。

対象者診断チャート

※基準日は平成26年1月1日になります。

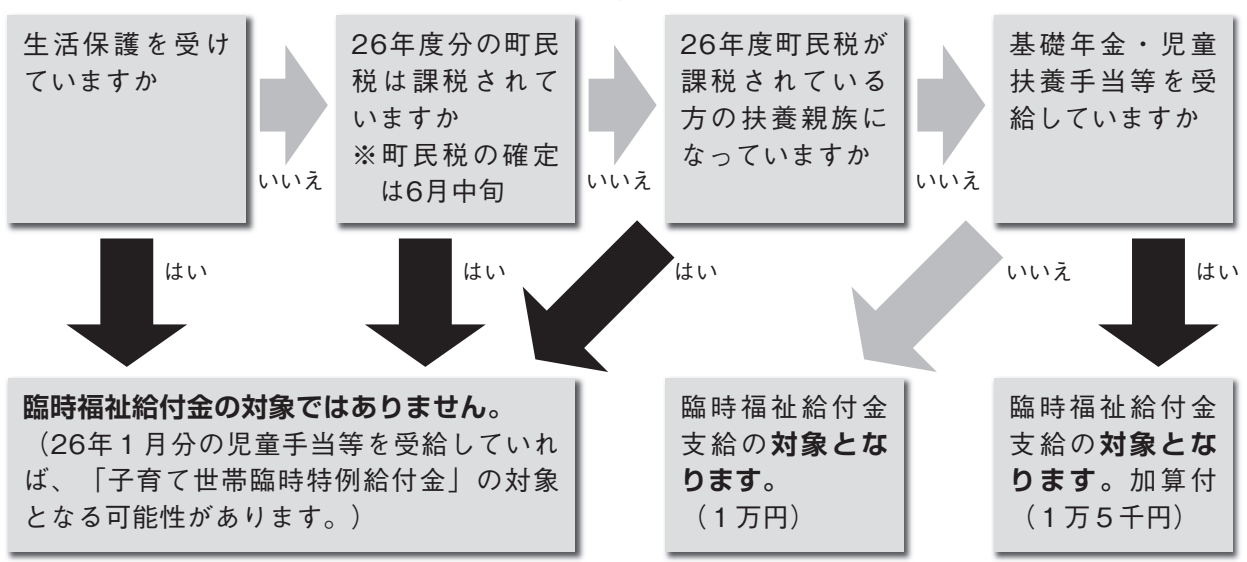

納税通知書を 発送します

平成26年度〔町・道民税〕〔国民健康保険税〕〔固定資産税〕の各納税通知書を6月13日頃に発送しますので、期限までの納付について、よろしくお願ひします。

■町税の納期

| 税目／納付月 | 6月 | 7月 | 8月 | 9月 | 10月 | 11月 | 12月 | 1月 | 2月 | 3月 |
|---------|----|----|----|----|-----|-----|-----|----|----|-----|
| 町道民税 | 1期 | | 2期 | | 3期 | | 4期 | | 5期 | |
| 固定資産税 | | 1期 | | 2期 | | 3期 | | 4期 | | 5期 |
| 国民健康保険税 | 1期 | 2期 | 3期 | 4期 | 5期 | 6期 | 7期 | 8期 | 9期 | 10期 |

納期限日は、通常は各納付月の末日(12月は25日)です。なお、納期限日が土曜日、日曜日、祝日にあたる場合は、これらの日の翌日となります。

なお、平成26年度〔町・道民税〕の均等割額が全国的に年間1,000円引き上げられます(町民税500円/道民税500円)。税額引き上げによる増収分は地方公共団体が実施する防災費用に充てられます。税額引き上げの期間は平成26年度から平成35年度までの10年間です。

また、八雲町では平成26年度にシステムの入れ替えを実施したため、従来の各納税通知書のレイアウト等が変更されています。皆様のご理解とご協力をお願いします。

納税は便利な口座振替をご利用ください

振替納税は、指定した預貯金口座から納期限日に自動的に引き落とされる便利な納税方法です。納めに行く時間が省け、納め忘れもなくなります。

口座振替の手続きは、町内各金融機関(ひやま漁協を除く)、北洋銀行各支店、ゆうちょ銀行(郵便局)に預貯金通帳と通帳使用印鑑をご持参のうえ、お申し込み下さい。

なお、ゆうちょ銀行(郵便局)以外の口座からの振替手続きは、役場・熊石総合支所・落部支所・相沼泊川出張所でも申し込みができます。

- ・ 役場財務課納税係
- ・ 熊石総合支所地域振興課

所得証明書、(非)課税証明書の発行について

納税通知書の発送に合わせ、平成26年度(平成25年中)の所得・(非)課税証明書の発行が可能となります。各証明書が必要な方は、6月13日以降に申請を行ってください。

※平成26年度の証明書は、平成26年1月1日に八雲町に住民票がある方の分のみ発行できます。平成25年中に他市町

村に転出された方、あるいは平成26年1月2日以降に八雲町に転入された方につきましては、1月1日に住民票のある市町村にて申請できます。※証明書の発行ができるのは、本人または住民票上同一世帯の親族の分のみです。それ以外の方の証明書が必要な場合は、委任状が必要となります。

- 【問い合わせ先】
- ・ 財務課課税第一係
- ・ 熊石総合支所地域振興課

町税滞納による

差押の執行状況について

町では、税負担の公平性や財源を確保するため、未収金の滞納整理を進めています。

特に、町税等の滞納に対しては、不動産・給与・預貯金・生命保険・自動車等の差押を執行し、強制的に徴収することができます。滞納している方は、早急に滞納の解消に努めて下さい。

※下記の表は、町税・介護保険料・後期高齢者医療保険料を徴収するため執行した差押の状況です。渡島・檜山地方税滞納整理機構による差押は含んでいません。

差押執行状況

| | 件数 | 換価・取立額 |
|--------|------|-------------|
| 平成23年度 | 493件 | 35,071,191円 |
| 平成24年度 | 729件 | 37,038,268円 |
| 平成25年度 | 675件 | 32,608,546円 |



負担調整措置と住宅用地の据置特例の廃止について



【固定資産税(土地)の負担調整措置について】

平成9年度以降、全国的にばらつきのある土地の評価を均衡させるため、負担調整措置が導入されています。制度の概要は、本来支払うべき税の水準（負担水準100%）に達していないものは、毎年緩やかに税負担を上昇（概ね5%）させていくものです。平成26年度は、土地の用途等に変動が無ければ基本的に価格が変わらない「据置年度」ですが、税額が上昇する場合は、本負担調整措置の対象であることが考えられます。

【住宅用地の据置特例の廃止について】

住宅用地については、負担水準が90%に達した段階で負担の上昇を据え置く特例が設けられていましたが、平成25年度をもって廃止となりました。そのため、負担水準が100%に達していない住宅用地の場合は、平成26年度以降緩やかに税負担額が上昇することとなります。

【非住宅用地】

非住宅用地（住宅の建っていない宅地）は、負担水準が60%に達した段階で負担の上昇を据え置く措置が継続されています。

【問い合わせ先】 財務課課税第二係

中山間地域等直接支払制度（平成25年度交付金事業）の実施状況が閲覧できます

耕作放棄地の増加等により多面的機能の低下が特に懸念されている中山間地域等において、農業生産の維持を図りつつ、多面的機能を確保するという観点から、中山間地域等直接支払制度が制定され、

八雲町においては平成13年度より東野集落と入沢集落の2集落で取り組まれています。その実施状況（平成25年度交付金事業）について閲覧を希望される方は、農林課農業振興係までお越しください。

【閲覧期間】
6月6日（金）～6月20日（金）
午前9時～午後5時（土・日を除く）

経営所得安定対策（旧農業者戸別所得補償制度）のお知らせ



平成23年度より実施している、農業者戸別所得補償制度については、平成25年度より「経営所得安定対策」へと名称を変更し、平成26年度についても引き続き実施されます。

交付対象作物や交付対象者等制度の詳しい内容、申請方法については左記までお問い合わせください。

申請のない場合や6月30日（月）を過ぎてからの申請は交付金の対象となりませんので、申請漏れのないようご注意ください。なお、申請書類の整備に多少時間がかかる場合がありますので、当協議会への提出は6月18日（水）までにお願います。

なお、昨年度経営所得安定対策に加入されていた方には受付窓口開設日など、別途ご案内します。

【問い合わせ先】

八雲町地域農業再生協議会（農林課農業振興係内）

町の花「ひまわり」で町中をいっぱいにしましょう

町の花「ひまわり」の普及促進を目的として、種の無料配布を行います。

町民の皆さまに広く育てていただき、町中を「ひまわり」いっぱいにしましょう。

【配布期間】
6月2日（月）～

7月18日（金）まで

【配布場所】

役場（総務課窓口）、熊石総合支所、落部支所、公民館、図書館、シルバークラザ、相沼泊川出張所

【注意事項】

- 種の数には限りがありますのでご了承ください。
- 配布する種は植栽用です。食用として利用しないでください。

【問い合わせ先】

企画振興課企画係

地籍調査事業にご協力ください!!
 今年度の地籍調査は、八雲地域(下の湯の一部)と熊石地域(熊石相沼町、熊石館平町の各一部)の調査を実施します。

● 問い合わせ先 ●
 総務課地籍管財係
 熊石総合支所地域振興課

八雲町における地籍調査も昭和55年着手以来33年目をむかえ、平成25年度末で八雲地域は54.98%事業完了しています。また平成21年度からは熊石地域の地籍調査にも着手しており平成25年度末で6.25%が事業完了となっています。

地籍調査事業の実施には国費、道費、町費等多額の費用が投入されています。埋設した境界標(境界杭)等確定された境界杭が永久的に残るよう保護管理にご協力ください。

また、地籍調査では地籍図根三角点、地籍図根多角点等の基準点が多数埋設されます。これらは、測量の基準となる大切な基準点ですので保護にご協力くださいよう併せてお願いします。

今年度、実施します各地区の現地立会(一筆地調査)の日程等詳細につきましては、決まり次第、2~3週間前までにハガキ等で各関係機関および各土地所有者へ連絡させていただく予定です。

| 八雲地域 | 地域および地区名 | 調査面積 | 平成26年度 事業実施内容 |
|------|------------|---------------------|---------------|
| | 下の湯の一部(山林) | 5.87km ² | 調査図作成、復元測量1 |

| 熊石地域 | 地域および地区名 | 調査面積 | 平成26年度 事業実施内容 |
|------|-----------------|---------------------|--|
| | 熊石相沼町の一部(山林の一部) | 1.68km ² | 面積計算、地籍図作成、地籍図副図作成、地籍簿案作成、閲覧、認証 |
| | 熊石相沼町の一部(山林の一部) | 4.17km ² | 復元測量2、 現地立会(一筆地調査) 、細部点測量、一筆地測量 |
| | 熊石館平町の一部(市街地) | 0.05km ² | 地籍三角・図根多角点測量、調査素図作成、復元測量1 |
| | 熊石館平町の一部(農地・山林) | 0.50km ² | 地籍三角・図根多角点測量、調査素図作成、復元測量1 |
| | 熊石館平町の一部(農地・山林) | 0.80km ² | 地籍三角・図根多角点測量、調査素図作成、復元測量1 |

環境水道課からのお知らせ 第56回「水道週間」の 実施について

平成26年6月1日~6月7日までの1週間にわたり、第56回水道週間が実施されます。この水道週間は、水道についての理解と関心を深めてもらうことを主眼とし、国や道をはじめ各市町村の水道事業体等によって様々な広報活動を実施するものです。

そこで今回は、八雲町水道(簡易水道含む)事業の現状と水道使用にかかる注意点についてお知らせします。



八雲町水道事業の現状

給水人口の減少により給水収益(水道料金収入)は減少傾向にある一方で、配水管や浄水場などの水道施設については老朽化が進んできており、今後これら老朽施設の更新には多額の事業費がかかると思われる。八雲町水道事業を取り巻く環境は厳しさを増していきませんが、町民皆様に安心・安全な水道水を安定的に供給していくため、各種見直し検討を行いつつながら健全な事業運営に努めていきますので、ご理解ご協力をお願いします。



水道使用にかかる注意点

《水道開始・中止等の届出を忘れずに》
 開始・中止等の届出をしないと、水道料金の未払いや過払いとなる場合がありますので、水道使用の変更がある場合には必ず役場に届けてください。

《漏水や排水つまりの場合》
 家庭の水道トラブルにかかる修理については、個人の対応になります。また、夜間や休日に業者に修理を依頼した場合には、割増料金がかかることもありますので、緊急度を勘案して依頼して下さい。

《水道料金は納期内に納めてください》
 料金未納の場合には、督促の案内を出さなければならず、余計な経費がかかります。正しく納めていただいている方にご迷惑をおかけすることになります。水道料金は必ず納期内に納めてください。
 なお、どうしても納期内に納められない場合には役場に相談して下さい。何の相談もなく料金の滞納が続く場合には、やむを得ず水道を止めることとなりますので、ご注意ください。

【問い合わせ先】環境水道課業務係



八雲町 自治基本条例コーナー

八雲町の
「まちづくり」に
参加しませんか？

町民の皆様の声を広く聞き、町民主体の自治を実現することを目的に、平成22年4月1日に八雲町自治基本条例が制定されました。

このコーナーでは各種審議会などの委員公募や会議の開催案内、パブリックコメント(意見公募)の実施についてお知らせします。

詳しくは、各担当課へ問い合わせ頂るか、町ホームページをご覧ください。

八雲町一自治基本条例・町民参加

検索



八雲町自治基本 条例第12条の規定に 基づき、会議を公開で 行います

皆様の傍聴を
お待ちしております



八雲町総合開発委員会 を開催します

八雲町総合開発委員会は、町長の附属機関として、八雲町の産業経済、福祉、教育など住民福祉の向上に資する各種の政策について総合的に審議し、意見を具申する委員会です。

【日時】 6月23日(月)

午後1時30分～

【場所】 役場第1会議室

【内容】 平成26年度予算の概要について

・総合計画総合評価書について

・事務事業等の見直し方針の進捗状況について

・新町建設計画の変更について

【問い合わせ先】

企画振興課企画係

八雲町立図書館協議会 を開催します

八雲町立図書館協議会は、町立図書館の健全かつ円滑な運営を図るために検討を行う協議会です。

【日時】 6月19日(木)

午後4時～

【場所】

八雲町立図書館会議室

【内容】

・平成26年度八雲町立図書館熊石総合支所図書室事業計画について

・平成26年度図書館費予算概要について

・平成25年度八雲町立図書館・熊石総合支所図書室利用状況について

・平成25年度八雲町立図書館熊石総合支所図書室事業実施状況について

・平成25年度図書館費決算概要について

【問い合わせ先】

八雲町立図書館

☎ 0137-62-2507



八雲町地域自立支援 協議会を開催します

八雲町地域自立支援協議会は、障がい者の日常生活及び社会生活を総合的に支援するための法律の基本指針に基づき、八雲町障害福祉計画の進行管理を行うとともに、障がいのある人の地域生活支援に関することについて協議をする協議会です。

【日時】 6月25日(水)

午後1時30分

【場所】 シルバープラザ

第1・2会議室

【内容】

・障害者計画及び障害福祉計画の策定について

・障害福祉サービス事業所の活動状況について

・平成26年度障がい者支援の取り組みについて

【問い合わせ先】

保健福祉課障がい者福祉係

(シルバープラザ内)

☎ 0137-64-2111



八雲町介護保険事業運営委員会及び八雲町地域包括支援センター運営協議会を開催します

八雲町介護保険事業運営委員会は、介護保険事業計画の策定、地域密着型サービスの指定等について八雲町の介護保険事業の円滑な運営に向けた検討を行う委員会です。

八雲町地域包括支援センター運営協議会は、地域包括支援センターの設置・運営等に必要事項を協議し、適正、公正かつ中立な運営を図っているか評価を行う協議会です。

【日時】 7月8日(火)

午後1時30分

【場所】 シルバープラザ

第1・2会議室

【内容】

●八雲町介護保険事業運営委員会

・平成26年度保健・福祉・介護サービス支援事業について

・平成25年度介護保険事業特別会計決算見込みについて
 ・平成26年度介護保険事業特別会計当初予算について
 ・第5期介護保険事業計画進捗状況について

・第6期介護保険事業計画(日常生活圏域ニーズ調査)について

●八雲町地域包括支援センター運営協議会

・平成25年度事業報告及び決算見込みについて
 ・平成26年度事業計画・収支予算について

【問い合わせ先】
 保健福祉課介護保険係

(シルバープラザ内)
 ☎0137-64-2111

八雲町自治基本条例第14条の規定に基づき、町民皆様から広く意見を公募します

子ども・子育て支援新制度実施に伴う八雲町の基準の策定について

平成24年8月、子どもや子育てをめぐる様々な課題を解決するため、「子ども・子育て支援法」が制定されました。この法律と関連する法律に基づいて、平成27年4月から

「子ども・子育て支援新制度」の本格実施が予定されています。

「子ども・子育て支援新制度」の実施に向け、市町村では新たな事務が発生することになり、その事務を処理するための基準を定めることとなつていきます。八雲町の基準策定の参考とするため、町民皆様のご意見を伺います。

【意見の募集期間】

6月16日(月)～7月15日(火)

【提出できる方】 (年齢制限はありません)

①町内に住所を有する方
 ②町内の事業所で働いている方または学んでいる方
 ③町内で活動する法人、団体

【留意事項】

意見の提出にあたっては、書面に必ず、住所、氏名(法人その他団体の場合は、名称および代表者名)、電話番号を記載願います。記載が無い場合は、取扱できません。また、電話での受付も行っていません。

※個人情報情報は、本件の内部管理のみに使用します。提出意見及び、検討結果の公表にあたっては、個人情報公表することはありません。

不用品交換コーナー

5月27日時点

提供できる方、提供を受けたい方は協働推進係へご連絡ください

皆さんの「もったいない」を応援します！
 自分にとっては使わない物でも、他の人にとって必要だということがよくあります。不用品交換に申請して、「もったいない」をなくしましょう。

【申請方法】
 企画振興課、熊石総合支所住民サービス課、落部支所にて申請書を備え付けていますので、手続きを行ってください。
 ※町ホームページからも簡易登録申請が可能です。
 (町ホームページ→組織から探す→企画振興課→不用品交換事業)

ゆずります これまでの成立件数 **19**件
 ・VHSビデオデッキ、ビデオテープ(洋画等) 181本
 ・藤製の回転式椅子

ゆずってください これまでの成立件数 **5**件
 申し込みはありません

【問い合わせ先】企画振興課協働推進係

【資料の入手方法】

①町ホームページからのダウンロード

②次の場所への備付
 ・住民生活課児童係
 ・熊石総合支所住民サービス課
 ・落部支所

【提出先】

①書面の持参
 ・住民生活課児童係
 ・熊石総合支所住民サービス課
 ・落部支所

②書面の郵送
 〒049-3192

八雲町住初町138番地
 住民生活課児童係 宛
 ③ファックス
 0137-62-2120

④電子メール
 junin@town.yakumo.lg.jp
 【問い合わせ先】
 住民生活課児童係



八雲町子どものいじめ防止条例(仮称)の制定について

昨今、大きな社会問題となつてきているいじめは、子どもの健やかな成長を妨げるばかりか、その後の子どもの生き方にも深刻な影響を与えます。子どもの権利を侵害するこのようにいじめを防止し、子どもが明るい将来を築ける環境を実現することは、社会全体で取り組む重要課題であり、昨年9月に「いじめ防止対策推進法」が施行されました。

八雲町においても、子どものいじめ防止に関する基本理念や責務を定め、いじめの防止及び解決を図るための基本となる事項を明らかにすることにより、子どもが安心して生活し、学ぶことができる環境をつくることを目的に「子どものいじめ防止条例」を制定するものです。

【意見の募集期間】

6月9日(月)～7月8日(火)

【提出できる方】

- ① 町内に住所を有する方(年齢制限はありません)
- ② 町内の事業所で働いている方または学んでいる方
- ③ 町内で活動する法人、団体

【留意事項】

意見の提出にあたっては、書面に必ず、住所、氏名(法人その他団体の場合は、名称および代表者名)、電話番号を記載願います。記載が無い場合は、取扱できません。また、電話での受付も行っておりません。※個人情報情報は、本件の内部管理のみに使用します。提出意見および、検討結果の公表にあたっては、個人情報公表することはありません。

【資料の入手方法】

- ① 町ホームページからのダウンロード
- ② 次の場所への備付
 - ・ 学校教育課総務係
 - (八雲町公民館内)

【提出先】

- ① 書面の持参
 - ・ 学校教育課総務係
- ② 書面の郵送
 - 〒049-3112
 - 八雲町末広町154番地
 - 八雲町教育委員会
 - 学校教育課総務係 宛
- ③ FAX
 - 0137-64-3848
- ④ 電子メール
 - gakkyo@town.yakumo.lg.jp

【問い合わせ先】

学校教育課総務係
 (八雲町公民館内)
 ☎0137-63-3131

基本規程の第17条に基づき、自治体の一部として、八雲町に「八雲町自治体員公定委員会」を設け、委員を募集します。



八雲町広報懇話会委員を公募します

広報やくもは、町民の皆様に対し、国、道および町の施策についての正しい知識を周知徹底し、町政に対する関心および理解を深めて頂くことを目的としています。より町民のニーズにあつた町政に関する情報・話題を取り入れた広報紙を作成するため、懇話会委員を次のとおり公募します。

【応募資格】

平成26年6月1日現在、満20歳以上で八雲町在住の方

【任期】

平成26年8月1日～平成28年7月31日

【報酬】

無報酬

【開催回数】

年2回程度

【応募方法】
 電話または窓口にお越しのうえお申し込みください。
【選考方法】
 応募多数の場合は抽選により決定します。
【応募期限】
 6月30日(月)まで
【申し込み・問い合わせ先】
 企画振興課協働推進係

八雲中学校体育館改築検討委員会委員を公募します

教育委員会では、八雲中学校体育館の改築を計画しており、八雲中学校体育館改築検討委員会の委員を次により公募します。

【応募人数】

2人程度

【応募資格】

平成26年6月1日現在、満20歳以上で左記のいずれかに該当する方

① 町内に住所を有する方

② 町内の事業所で働いている方、学んでいる方または団体で活動している方

【任期】

平成26年7月中旬(第1回検討委員会開催予定)～平成27年3月31日

【報酬】

無報酬

【開催回数】

月2回程度開催予定 ※主に平日の日中

【応募方法】

所定の用紙に必要事項を記入し、教育委員会学校教育課、熊石教育事務所又は落部支所へ提出(FAX、メール可)してください。

・ FAX

0137-64-3848

・ 電子メール

gakkyo@town.yakumo.lg.jp

※所定の用紙は提出先に用意しています。また、町ホームページからダウンロードできます。

【選考方法】

募集人数を超える応募があつた場合は、選考の上、結果を応募者に通知します。

【応募期限】

6月30日(月)まで

【申し込み・問い合わせ先】

学校教育課施設係
 ☎0137-63-4179

委員の公募結果

八雲町健康増進計画策定委員会
 応募者はいませんでした



町営住宅入居者募集

【八雲地域】

| 団地名 | 建築年度 | 募集戸数 | 構造・間取・面積 | 家賃 | 風呂場の有無 |
|-----------------|------|------|--------------------------|-------------------|--------|
| 出雲町A団地(出雲町60-6) | H19 | 1 | 1棟10戸重ね建(2F) 2LDK 72.75㎡ | 28,000円 ~ 72,400円 | 有 |
| 落部団地(落部839-2) | H13 | 1 | 1棟14戸重ね建(1F) 1LDK 50.39㎡ | 14,600円 ~ 38,700円 | 有 |

【熊石地域】

| 団地名 | 建築年度 | 募集戸数 | 構造・間取・面積 | 家賃 | 風呂場の有無 |
|-------------------|------|------|--------------------------|-------------------|--------|
| 折戸団地(熊石折戸町461-11) | S51 | 1 | 1棟2戸平屋建 3DK 51.30㎡ | 11,000円 ~ 18,000円 | 有 |
| 折戸団地(熊石折戸町120-1) | H13 | 1 | 1棟4戸重ね建(1F) 2LDK 59.31㎡ | 15,300円 ~ 79,900円 | 有 |
| 泊川団地(熊石泊川町867-3) | H7 | 1 | 1棟4戸重ね建(2F) 3LDK 79.79㎡ | 18,800円 ~ 48,400円 | 有 |
| 根崎団地(熊石根崎町406) | S56 | 1 | 1棟4戸重ね建(1F) 3LDK 68.79㎡ | 14,000円 ~ 30,300円 | 有 |
| 根崎団地(熊石根崎町400-1) | S58 | 1 | 1棟6戸重ね建(1F) 3LDK 70.30㎡ | 14,400円 ~ 32,600円 | 有 |
| 根崎団地(熊石根崎町400-1) | S63 | 1 | 1棟4戸重ね建(2F) 3LDK 68.16㎡ | 15,700円 ~ 34,100円 | 有 |
| 雲石団地(熊石雲石町217) | H5 | 1 | 1棟10戸重ね建(2F) 3LDK 71.74㎡ | 20,100円 ~ 41,000円 | 有 |
| 雲石団地(熊石雲石町217) | H8 | 1 | 1棟10戸重ね建(1F) 2LDK 60.28㎡ | 17,000円 ~ 47,000円 | 有 |

※家賃は、入居者の収入により家賃欄の範囲内の金額で決まります。

※風呂場の有無欄に有とある場合は、浴槽、風呂釜等は入居者が用意する住宅もあります。

□詳しくは、建設課管理係または熊石総合支所地域振興課までお問い合わせください。

□申し込みは、八雲地域、熊石地域ともに6月16日(月)までに、町営住宅入居用の所得証明書および住民票を添付し、町営住宅入居申込書及び個人情報の収集に関する同意書を提出してください。

入札(見積合わせ)結果(4月16日~5月15日)1,000,000円以上

| 工事名(委託業務名) | 請負業者名 | 予定価格 | 契約金額 | 工期 |
|-------------------------|--------------|-------------|-------------|----------|
| 公共下水道施設舗装補修工事 | ツバメ工業(株) | 1,458,000 | 1,382,400 | 5月30日 |
| 平成26年度水質検査業務委託 | (株)環境科学研究所 | 4,924,800 | 4,536,000 | H27.3.31 |
| 水道メータ器取替工事(水道)第1工区 | ヤマニ坂本商店 | 1,209,600 | 1,166,400 | 7月31日 |
| 水道メータ器取替工事(水道)第2工区 | 西谷試錐工業(株) | 1,144,800 | 1,112,400 | 7月31日 |
| 水道メータ器取替工事(水道)第3工区 | (有)高見配管工業所 | 1,101,600 | 1,069,200 | 7月31日 |
| 水道メータ器取替工事(水道)第4工区 | 三河設備工業(株) | 1,166,400 | 1,134,000 | 7月31日 |
| 水道メータ器取替工事(水道)第5工区 | シバタ設備機工 | 1,274,400 | 1,209,600 | 7月31日 |
| 河北地区深層地下水電気探査業務委託 | アースサイエンス(株) | 3,639,600 | 3,456,000 | 6月30日 |
| 平成26年度熊石相沼町の一部地区境界杭埋設業務 | (株)極東コンサルタント | 8,208,000 | 7,452,000 | 9月30日 |
| 町道湯の沢線災害復旧工事 | (有)小澤建設 | 9,666,000 | 8,560,458 | 8月20日 |
| 町道大新熱田中央線災害復旧工事 | (株)野方組 | 5,853,600 | 5,587,920 | 7月22日 |
| 大新線外道路排水改修工事(その1) | (有)油谷林業土木 | 1,684,800 | 1,652,400 | 6月30日 |
| 落部公園舗装工事 | ツバメ工業(株) | 2,138,400 | 1,998,000 | 6月20日 |
| 道路区画線設置工事 | (株)保工北海道 | 2,440,800 | 2,311,200 | 6月20日 |
| 大新線外道路排水改修工事(その2) | 八雲砕石(株) | 3,240,000 | 3,132,000 | 7月31日 |
| 八雲中学校プール等解体工事(第一施工区) | (株)熊谷工務店 | 8,478,000 | 7,630,200 | 6月30日 |
| 八雲中学校プール等解体工事(第二施工区) | (有)原田工務店 | 7,484,400 | 6,735,960 | 6月30日 |
| 熊石西浜会館外壁塗装工事 | (有)八雲工芸社 | 2,030,400 | 1,833,840 | 6月30日 |
| 黒岩会館屋根葺替工事 | 田村板金 | 3,412,800 | 3,229,200 | 6月30日 |
| 山車保管庫屋根塗装工事 | (株)安田塗装店 | 7,495,200 | 6,745,680 | 7月20日 |
| 山車保管庫2号棟シャッター改修工事 | (有)角栄建設 | 1,274,400 | 1,220,400 | 6月10日 |
| 八雲中学校屋内体育館耐力度調査業務委託 | (株)北匠建築設計事務所 | 3,412,800 | 3,110,400 | 7月31日 |
| 熊石簡水水道メータ取替工事(本町地区) | (株)上杉建設 | 5,086,800 | 4,924,800 | 7月10日 |
| 熊石簡水水道メータ取替工事(相沼泊川地区) | (株)上杉建設 | 7,797,600 | 7,560,000 | 7月31日 |
| 八雲町熊石簡水送水管布設替実施設計業務委託 | 日本上下水道設計(株) | 3,952,800 | 3,542,400 | 9月30日 |
| 熊石福祉センター改築建築主体工事 | 黒島・安藤・吉野特定JV | 228,744,000 | 226,800,000 | 12月20日 |
| 熊石福祉センター改築電気設備工事 | 山内工業(株) | 35,532,000 | 34,294,320 | 12月20日 |
| 熊石福祉センター改築機械設備工事 | 角田・佐藤 特定JV | 29,376,000 | 28,026,000 | 12月20日 |
| 道南休養村施設解体工事 | (株)星五産業 | 64,465,200 | 58,018,680 | 9月30日 |
| 八雲総合病院看護師宿舎外解体工事 | (株)黒島建設 | 31,579,200 | 28,421,280 | 7月15日 |
| 八雲総合病院医師住宅解体工事 | (有)吉野建設 | 7,311,600 | 6,580,440 | 6月30日 |
| 熊石福祉センター改築工事監理業務委託 | 日本都市設計(株) | 7,743,600 | 7,560,000 | 12月28日 |



町民医療講演会を 開催します

人体の関節の中でもっとも重要な関節の一つである膝関節について、講演し疑問にお答えします。講師の安田教授はスポーツ医学分野において、特に膝関節外科領域のスポーツ障害に対する先端の治療方法を開発するための基礎および臨床研究を行い、さらにそれを世界へ普及させるための努力をしています。是非、ご参加ください。
(申し込みは必要ありません)

『特別講演』

【日時】 6月7日(土) 午後2時～4時
【場所】 シルバープラザふれあいホール
【座長】 八雲総合病院 副院長 石田 博英 先生
【演題】 『膝はお元気ですか?』
～いつまでも楽しく歩くために～
【講師】 北海道大学大学院医学研究科
スポーツ医学分野
教授 安田 和則 先生
【問い合わせ先】
八雲総合病院管理課庶務係 ☎0137-63-2185

札幌大谷大学との連携協定締結に伴う 『調印式・音楽演奏会・美術作品展示・ まちづくり講演会』を開催します。

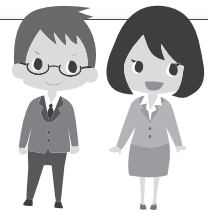

大学を中心とした学術機関は、様々な分野における知見が蓄積されているとともに、学生という若い人材を抱えており、地域課題を解決するための能力を有しています。

八雲町では、これまで交流のある大学や新たな交流が見込まれる大学を中心に、こうした学術機関との交流を推進することによって様々な地域課題の解決の一助とすることはもとより、交流から生まれる効果を産業経済分野のみならず、保健、環境、生活等の各種分野へも波及させることが期待できることから、今年度から「城学連携推進事業」に取り組むこととしました。

その一端として、熊石地域の活性化と、次代を担う優れた人材の育成や学術の振興に寄与することを目的として札幌大谷大学との連携した取組を進めていきます。

つきましては、下記のとおり札幌大谷大学・札幌大谷大学短期大学部との連携事項・体制などを定めた協定締結に伴う調印式の実施に併せ、音楽演奏会、まちづくり講演会を開催いたします。どなたでも視聴できますので、是非会場へお越しください。

調印式・ 音楽演奏会・ 美術作品展示

【日時】 6月24日(火) 午後1時30分～ 【場所】 はびあ八雲
【演奏者】 札幌大谷大学芸術学部音楽学科の学生
【演奏内容】 金管5重奏 (トランペット2人、ホルン、トロンボーン、チューバ)
【主な楽曲】 ・行進曲「ウィーンはいつもウィーン」 ・天空の城「ラピュタ」より
・ザ・タイガース「花の首飾り」
・ミュージカル「サウンド・オブ・ミュージック」より 他
【美術作品展示】 札幌大谷大学芸術学部美術学科の学生の作品展示

講演会

◆八雲地域

【日時】 6月24日(火) 午後2時40分～ 【場所】 はびあ八雲

【演題および講師】

「建学の精神と大谷学—地域との関わりを中心として—」

札幌大谷大学 札幌大谷大学短期大学部 学長 巖城 孝憲 先生

「大学の地域貢献—地域人の育成をめざして—」

札幌大谷大学 社会学部地域社会学科 学科長・教授 森 雅人 先生

◆熊石地域

【日時】 6月25日(水) 午前11時30分～ 【場所】 熊石総合支所

【演題および講師】

「地域資源を活かしたまちづくり」

札幌大谷大学 社会学部地域社会学科 学科長・教授 森 雅人 先生

【問い合わせ先】 企画振興課企画係



北海道
あんどん祭り
三大

八雲が一番熱くなる日が今年もやってくる!!

第32回

八雲山車行列

◆開催日

7/4金 → 7/5土

図書館
午後7時スタート

役場
午後7時スタート



今年で32回目を迎える北海道三大あんどん祭りの一つ「八雲山車行列」(同実行委員会主催)は、7月4日(金)・5日(土)に行われ、約30台の山車が別図のコースを練り歩く予定です。※雨天の場合は6日(日)まで順延します。

今年も昨年に引き続き、町民皆様による審査を実施します。新聞折り込みチラシ(黄色)に審査用紙がついていますので、一日目山車運行終了時まで、所定の場所に投票をお願いいたします。詳しくは山車行列前日に配布される新聞折り込みチラシをご覧ください。

2日目には、八雲駅前で打ち上げを行います。毎年好評であり、ジェット風船などを実施する予定です。各団体でも、山車の製作等に熱が入っています。

山車行列運行中、交通規制等により町民の皆様にご不便をおかけしますが、八雲町最大のイベントを成功させるためにご協力をお願いします。

【山車の参加者募集中!】

山車の引き手などの参加者を引き続き募集しています。個人・家族・仲間同士など、誰でも参加できますので、お気軽にお問い合わせ下さい。また当日の参加も大歓迎です。

各関係団体のご協賛・ご協力により、山車行列にあわせて両日共に「ビアガーデン」等をはじめ八雲を中心にして実施しますのでぜひご来場下さい。山車行列グッズとして、山車せんべい、山車サブレ、山車まんじゅう、ミニはんでん(手ぬぐい)も販売します。

【山車行列に対するご意見等は】
八雲山車行列実行委員会
(八雲町公民館内)
☎0137-63-3131



祭ももう!!
八雲の祭りも!!

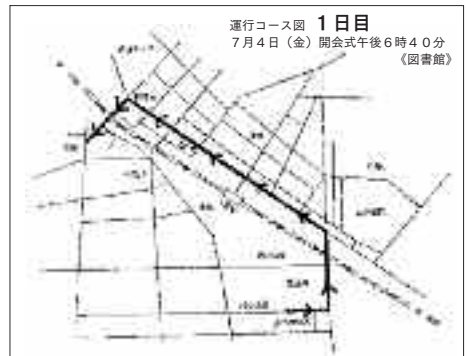

満開の八重桜の下で新鮮なあわびを堪能！

第20回

あわびの里 フェスティバルが 開催されました

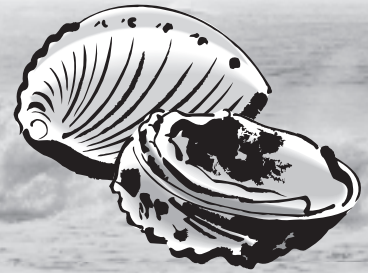

5月18日、熊石青少年旅行村で第20回熊石あわびの里フェスティバルが開催され、約3万人の来場客で賑わいました。

青空に恵まれ、開会から多くの来場者が訪れ、あわびを求める長蛇の列ができていました。函館市から来たというグループからは「このお祭りを楽しみにしていて、職場の同僚と毎年参加しています。あわびも青柳（エゾバカガイ）もビールも最高です！」と満足げな笑顔を見せてくれました。

20回目の節目となった今回は、ゲームなどの賞品用のあわびを前年比約6割増の1,820個を用意。「あわびオーナー抽選会」には、東京都など道外の方も含め368人の申し込みがあり、札幌市から参加した方など10名に「あわびオーナー認定書」が手渡されました。成長したあわびは、来年のフェスティバルで手渡される予定です。



相沼奴道中披露



殿様献上セレモニー



あわび宝もちまき



おいしい海の幸



本年度は、このほか町内各イベントでの街頭啓発や小学校での「人権の花運動」などを実施し、人権問題への関心を深める啓発活動を行っています。

布し街頭啓発を行いました。

人権は、私たちが人間らしく生きるための大切な権利です。ふだん、何気なく暮らしている家庭、学校、職場、地域などでもいろいろなる人権問題があります。

一人ひとりが人権意識を高めよう
人権が大切にされる
地域・社会を目指して





感謝する気持ちを忘れず、日々精進！

スポーツ少年団本部結団式&交通パレード



4月26日、八雲町スポーツ少年団本部結団式が総合体育館で開かれました。八雲町スポーツ少年団本部には13団体が加盟し、この日は大会遠征のため参加できなかった4団体を除き、9団体が結団報告を行い、バレーボールスポーツ少年団の石川愛桜さんが結団宣言で「スポーツを通じ、心身の鍛練と技術の向上に励み、指導者や父母に感謝する気持ちを忘れず、日々の活動に努力することを誓います」と力強く宣言しました。結団式終了後には、各団員が交通安全の旗を持って本町通りを練り歩き、交通安全を呼びかけました。

北海道木彫り熊発祥の地八雲！ 木彫り熊講座開始

八雲町木彫り熊資料館にて「木彫り熊講座」が、4月26日スタートしました。

昨年からの参加が6名、初めての参加が4名の計10名が集中しながら作業を進めていました。初めての参加者は「真四角な木から、毛並みまで表現する熊を彫れるかな」と慣れない手つきながらも作業に取り組んでいました。また、昨年からの参加者は「前は、削っていくうちに小さいサイズになってしまった。今年は大きいサイズを作って、去年の熊と並べて親子熊にしてみたい。いつか教える立場になりたい」と話していました。完成する日が楽しみです。



自分の思いを素直に表現！ 少年の主張八雲大会

少年の主張八雲大会（八雲ライオンズクラブ主催）が5月10日に八雲町民センターで開かれました。

会場には、家族や学校の先生など関係者が集まる中、小学生の部8人、中学生の部16人が、学校での出来事や家族への思いなど、自らの考えや行動など豊かな感性で表現し、それぞれの言葉で力強く主張しました。審査員だけでなく会場を訪れていた一般の来場者も大きくうなずき、感心しきりでした。なお、最優秀賞には、田中遥南さん（八雲小）と星野翔さん（熊石第二中）が選ばれました。



河川敷の自然を楽しみながら！

ノルディックウォーキング講習

教育委員会主催の「ノルディックウォーキング講習会」が5月10日、行われました。ノルディックウォーキングは筋持久力の向上や生活習慣病予防にも効果があると言われ、講師の藤田隆明氏からは「歩いていて綺麗と呼ばれるような姿勢での歩き方も覚えてもらいたい」と参加者20名に呼びかけ、準備運動としてポールを使ったストレッチや正しい歩き方の指導がありました。その後の遊楽部川河川敷ランニングコースでのノルディックウォーキングでは、気持ちのいい汗をかきながら、河川敷の自然を楽しみました。

空高く上げれ手作り凧！ 凧づくり講習会

町教育委員会と熊石ヤングサークルによる、凧づくり講習会が4月19日、熊石歴史記念館で行われました。講師に津軽凧絵師の成田幻節さんを招き、浮世絵や三国志などの絵が特徴的な「津軽凧」づくりに、児童ら15名が挑戦しました。児童らは、用意された和紙に、三国志の「祝融夫人」を描き、凧に糸を張る作業に悪戦苦闘しながらも思い思いに凧を完成させました。キャンプ場前に移動すると、完成したばかりの凧を空高く上げようと児童らは元気よく走り回っていました。



地域ぐるみで津波に備えて！ 相沼小学校、町内会合同 津波避難訓練

4月21日、相沼小学校（児童23人）と、相沼2区、3区町内会合同の津波避難訓練が行われました。午前10時40分から始まった訓練には全校児童や教員、町内会など約70人が参加しました。グラウンドに集合した児童らは、津波の発生を知らせる校内放送を合図に、一斉に約400m離れた高台の避難場所を目指しました。避難先の通称「あんぱ山」は、登り傾斜がきつく、カーブも多いため、参加者は息を切らしながら高台まで登り、約11分で全員が避難を終えました。



住民自ら手作り避難路！ 関内町内会避難路整備

5月10日、関内町内会（佐藤弘会長）が大地震による津波に備え、関内小学校の裏山高台（標高36m）への避難路の整備を行いました。2011年の東日本大震災後、「もっと高いところに避難する場所を」との声が高まり、2013年の春から町内会を主体に、住民自ら避難路の整備に着手。避難路は関内小学校の裏から、高台に続く総延長60mで、この日は、住民10名が、町から提供された単管パイプで手すりを取り付け、スコップで斜面を削り、階段を取り付けました。



交通ルールを正しく学んで！ 雲石小学校交通安全教室

熊石地域の各小学校で交通安全教室が行われ、雲石小学校（澤田晶校長、児童33名）では5月12日に、全校児童が参加して交通安全青空教室が開催されました。八雲警察署熊石駐在所の松本所長をはじめ、八雲町交通安全協会熊石支部の関係者も出席し、横断歩道の歩行時の注意や、自転車についての交通ルールの徹底、点検整備の大切さを学びました。



くらしの 情報

INFORMATION

主な電話番号

- 八雲町役場
☎0137-62-2111
- 熊石総合支所
☎01398-2-3111
- 落部支所
☎0137-67-2231
- シルバープラザ
☎0137-64-2111
- 八雲町公民館
☎0137-63-3131
- 八雲町立図書館
☎0137-62-2507
- 八雲総合体育館
☎0137-62-2141
- 噴火湾パノラマパーク
☎0137-65-6030
- 八雲総合病院
☎0137-63-2185
- 熊石国民健康保険病院
☎01398-2-3555

お知らせ

献血車ひまわり号

7月7日(月)

- ・新函館農協八雲支店前
午前10時00分～正午
- ・八雲総合病院前
午後1時30分～
午後4時30分

日曜・休日当番医

- 八雲総合病院
6月15日、22日、29日
7月6日、13日
- ☎0137-63-2185
- まきた循環器内科クリニック
6月8日
☎0137-62-4711

整形外科外来から お知らせ

整形外科外来では左記専門外来を開設しています。

- ◎上肢専門外来
北海道大学整形外科
岩崎 倫政 教授
(月1回) 第1金曜日
北海道大学整形外科
船越 忠直 講師
(月2回) 第2・第4水曜日
- ◎脊椎専門外来
国立病院機構北海道医療センター
脊髄脊髄病センター
伊東 学 センター長
(月1回) 第3金曜日
- ◎膝・人工膝関節専門外来
北海道大学
スポーツ医学分野 医師
(月1回) 不定期
6月13日(金) 7月11日(金)
8月8日(金)

北海道大学スポーツ先端治療開発医学講座

近藤 英司 教授
6月17日(火) 午後のみ
※日程については変更もありますので、院内掲示、ホームページ等でお知らせします。

平成26年度 八雲町消防総合訓練 大会を実施します

町民の皆様に、消防団員の日頃の訓練成果をご披露し、防災に対する意識を高めて頂きたいと考えていますので、多数の皆様のご来場をお待ちしています。

【日時】 6月15日(日)
午後1時30分
【場所】 八雲スポーツ公園
陸上競技場(大新)

オススメの一コマ を募集します



町と一般社団法人八雲観光物産協会が主催する「オススメの一コマ写真」は、八雲の夏の写真(第3期)として、あなたの大好きな八雲町の夏の風景写真を募集します。皆さんから応募いただいた写真は、町の観光に関するデータとして保存し、八雲町をPRする観光ガイド・パンフレットや八雲町・一般社団法人八雲観光物産協会のHP等で紹介させていただきます。

コンテストではありませんので、携帯電話で撮った気軽な写真でも応募でき、每期3名の方に抽選で八雲の特産品が当たります。詳しい応募方法等は、八雲町HP内の商工観光労政課の「観光」にある「私の好きな八雲「オススメの一コマ写真」」又は、八雲観光物産協会HPをご覧ください。

- 【撮影対象期間】 6月1日(日)～8月31日(日)
- 【応募期間】 6月1日(日)～9月30日(火)
- 【問い合わせ先】 商工観光労政課



オ町の
コ木

《熊石地域高齢者温泉入浴バス運行日》

| 月 | 日 | 対象地区 | バス停 | 運行時間 |
|----|--------|---------------|-----------------|-----------------|
| 6月 | 23日(月) | 折戸 ～ 鮎川 | 遠藤宅前 ～3泊川バス停 | 13:30 ～14:00 |
| | 27日(金) | 関内 ～ 平 | 福岡商店前 ～工藤宅前 | 13:20 ～13:55 |

コリドール交流 ネットワーク

『毛がに』格安販売! 長万部 2014おしゃまんべ毛がにまつり

毛がにの格安販売、かにめしサミット、毛がに早食い競争等々、楽しいイベント盛りだくさんです。

日曜日には茹でたての「浜ゆで毛ガニ」の販売もありますので、ご家族そろってお越しください!

【日時】6月28日(土)・6月29日(日)

【場所】ふれあい公園

【問い合わせ先】おしゃまんべ毛がにまつり実行委員会
☎01377-2-2270

今 金 カニカン岳町民登山

標高981mのカニカン岳にアタックしてみませんか?

【日時】6月29日(日) 午前8時40分登山開始 ※少雨決行

※バスを利用する方は

午前7時30分～今金町民センター前

午前7時30分～美利河小学校前～登山口

【参加費】一人500円(予定)

【持ち物】登山できる服装、昼食、水筒、雨具、ゴミ袋

【申し込み・問い合わせ先】今金町教育委員会事務局
☎0137-82-3488

せたな

北檜山区 『ふれあい市場』オープン!

地元の農漁業者にとれたて野菜!新鮮な海産物!そして種類豊富な加工品!季節には綺麗なお花!ふれあい市場がオープンしています。ぜひお立ち寄りください!

【開設期間】10月末まで

【営業時間】毎週土曜日:午後2時～午後3時

【問い合わせ先】ふれあい市場運営協議会(せたな町役場産業振興課内)
☎0137-84-5111

瀬棚区 せたな～奥尻間のフェリーが就航開始

せたな～奥尻航路(43km・約1時間半)が、10月15日まで毎日運航され、奥尻帰りの自動車料金が無料となる奥尻島乗用車歓迎キャンペーン(利用は2名以上)も行われています。(詳しくはハートランドフェリーまで)

【時刻表】せたな発～奥尻着 午後2時5分～午後3時40分、
奥尻発～せたな着 午後0時5分～午後1時40分

【料金】せたな～奥尻2,010円～(詳しくはお問い合わせください)

【問い合わせ先】

ハートランドフェリー せたな営業所 ☎0137-87-3963
江差支店 ☎0139-52-1066
奥尻支店 ☎01397-2-3131

大成区 道南五大霊場 太田神社例大祭

道南五大霊場のひとつとして指定されている太田神社。例大祭ではたくさんの参拝者が訪れ、大漁旗をなびかせた漁船群が海上を渡御します。初日には、郷土芸能披露・歌謡ショーなどを予定しております。

【日時】6月27日(金)～28日(土)

【場所】太田神社拝殿前特設会場

【問い合わせ先】大成まちづくり会議(せたな商工会大成支所内)
☎01398-4-5300

△広告

響泉習字教室

平成27年度に使用する教科書の見本を展示します。この機会に教科書を手に取って見てみませんか。どなたでも閲覧できますので、多くの皆さんの来場をお待ちしています。

教科書展示会を
開催します

【展示期間】
6月13日(金)～
6月26日(木)

(公民館開館時間内)

【会場】

八雲町公民館 1階ロビー

【展示教科書(教科用図書)】

小学校、中学校、高等学校

(平成27年度使用分)

【問い合わせ先】

学校教育課施設係

☎0137-63-4179

第8回

追分ソーランライン

サイクリング大会参加者募集

感動空間いっぱいの檜山の歴史・文化・景観を楽しみ、仲間をいたわり、思いやりの心でサイクリングを楽しもう

【日時】6月29日(日) ※雨天決行

○受付(午前7時)

○スタート(午前8時)

【集合場所】上ノ国町民体育館

【走行コース】

国道227・228・229号

追分ソーランライン(約82km)

【参加資格】

小学生以上でコースを完走できる方

自転車は変速機付に限り、自転車用ヘルメットおよびグローブは原則として着用してください。

小学生で参加される方は併走する保護者(小学生1人につき1人限り)が必要となります。ただし、小学4年生～6年生は、併走者がいなくても可能です。

【参加定員】200名

【参加料】大人4,000円 高校生2,000円

小・中学生1,000円

【申込期日】6月20日(金)

【申し込み・問い合わせ先】

追分ソーランラインサイクリング

実行委員会

檜山郡江差町字陣屋町308-13

実行委員長 泉沢 宏明まで

☎0139-52-0811



雇用保険の制度改正に係るお知らせ

【育児休業給付金の支給率の引き上げ】

平成26年4月1日以降に開始する育児休業から、育児休業の初日から180日目までの給付率が67%（従来は50%）に引き上げられました。
 ※育児休業給付金の支給を受けるには一定の要件があります。

【就業促進定着手当が創設されました】

雇用保険の再就職手当の支給を受けた方で、再就職先に6か月以上雇用され、再就職先での6か月間の賃金が離職前の賃金よりも低い場合に、低下した賃金の6か月分（上限額があります）を支給する制度です。

※平成26年4月1日以降に再就職することなどの一定の要件があります。

【問い合わせ先】

ハローワーク八雲
 ☎0137-62-2509
 ハローワーク江差
 ☎0139-52-0178

6月は「外国人労働者問題啓発月間」です

国内で就労している外国人は多数おりますが、その就労状況を見ると、社会保険等の未加入や適正な労働条件が確保されていない等の問題が散見されます。このような状況を踏まえ、外国人を雇い入れる際は、次の3点をご確認ください。

- ① 就労が認められる在留資格であること。
- ② 雇入れ・離職の際には、それぞれハローワークに届け出を行うこと。

③ 社会保険等の加入をはじめ適正な雇用管理を行うこと。

なお、厚生労働省では雇用対策法に基づく、外国人労働者の適正な雇用管理のための指針を定めていますので、ご確認いただき、ルールを守って適正に雇用するようお願いいたします。

【問い合わせ先】

ハローワーク八雲
 ☎0137-62-2509
 ハローワーク江差
 ☎0139-52-0178
 函館労働基準監督署
 ☎0138-23-1276

子育て支援センターからお知らせ

スマイル育児教室③ アロマでリフレッシュ♥

～世界にひとつだけ！オリジナルのアロマスプレーを作ませんか～

【内容】好みの香りのオイルをえらんで、小さいお子さんにも安心な虫よけスプレーや消臭スプレーなどを作ります。作ったアロマスプレーはお持ち帰りいただけます。アロマでリフレッシュしましょう。

- 【対象】 入園前のお子さんと保護者の皆さん。
- 【日時】 7月15日(火)
午前10時～11時30分
- 【場所】 子育て支援センタースマイル
(相生町29-9)
- 【定員】 15組 【材料費】 800円
- 【持ち物】 無し 【申込期日】 7月4日(金)

申し込み・問い合わせ先
 八雲町子育て支援センタースマイル
 ☎0137-62-2573



ちょっと

知ってね！総合病院

私たちの知識が、お役にたてれば嬉しいです

「ペースメーカーについて」



臨床工学技士 川澤 正太

ペースメーカーは、脈の遅い患者様を治療するために、先端技術の粋を結集して作られた精密医療機器で、心臓が正常なリズムで鼓動することを助ける「心臓のサポーター役」となります。内部には長時間の作動を維持するために電池が内蔵されており、おおよそ5年～10年程度もつと云われています。

日本では、新規・交換を含め年間約6万件のペースメーカー移植が行われ、八雲総合病院でも年間約30件行っており、多くの患者様が症状の改善はもたらさん、日常生活を問題なく過ごされています。

臨床工学技士はペースメーカー植込み時の設定や管理、定期チェックなどを行い、日々、医療機器が進歩して行く中で、患者様や医療スタッフが少しでも安心して機器を操作できる環境を整えています。点検や管理という分野で努力することで、安心・安全な医療の提供をしていきたいと思っております。

第3回北海道オープン ディスクゴルフ大会

ディスクゴルフはフライングディスクを投げバスケットのようなゴールに入れる、アメリカ発祥スポーツです。

パノラマパーク全体に、1コース100mから200mの18ホールを設置し、全国からプロ・アマ50名ほどの選手が参加。熱い二日間の大会を繰り広げます。誰でも気軽に始められるディスクゴルフを、ぜひご覧ください。

【日時】6月28日(土) 午前10時～予選ラウンド
6月29日(日) 正午～アマ部門決勝
午後1時30分～プロ部門決勝

昨年度の様子



広告

ご法要予約承ります。

当店自後のお料理でお手配いさせて頂きます。
ご予算等ご相談ください。

八雲町内無料送迎バス(9人乗)運行いたします。

館・晴まるみ 電話 (0137) 62-2734

郷土資料館からのお知らせ

特別展 「木彫り熊のルーツはここにあった!
「尾張徳川家と北海道八雲町の
深いかわり」

「徳川美術館展 尾張徳川家の至宝」が札幌市の北海道立近代美術館で7月5日(土)～8月24日(日)の期間に開催されます。同じ会場で、八雲町などが主催となって特別展「尾張徳川家と北海道八雲町の深いかわり」を同時開催し、尾張徳川家の八雲開拓や木彫り熊のルーツについて紹介する展示を行います。

郷土資料館では展示会の見学ツアーを7月下旬から8月上旬にかけて計画しており、詳細や参加者の募集は7月号の広報と町のホームページで行う予定です。

企画展 「徳川慶勝公と八雲開拓」

今年は、徳川慶勝公生誕190周年にあたります。これを記念して、慶勝公が主導した「愛知県士族遊楽部移住事件」について、資料館に保管されている慶勝公由来の資料を展示しながら紹介します。

【日時】6月17日(火)～9月23日(火)
午前9時～午後4時30分

【休館日】月曜日(会期中の祝日は開館します)

【入館料】無料

【会場】八雲町郷土資料館小展示室

【問い合わせ先】八雲町郷土資料館 ☎63-3131

■当月は、「もしも裁判所から手紙が来たら」というテーマでお話しします。裁判所から送られてくる手紙には、いろいろなものがありますが、特に気をつけていただきたいのは、支払督促と訴状です。

■支払督促が送達されると、たとえそれが架空請求であっても、手紙を受け取ったときから2週間以内に裁判所に対し督促異議を述べなければ、確定判決と同様の効力が生じます。つまり、債権者は、支払督促(仮執行宣言付)を根拠に、車や土地建物、預金等を差し押さえることができるのです。督促異議を述べると訴訟に移行します。

■訴状が送達された場合は、もし指定された裁判の期日出席せず、そのまま放置すると、欠席裁判となり、多くの場合、請求額がそのまま認められ、勝訴判決が下されます。判決も支払督促と同様に、強制執行の根拠になります。

法テラス八雲法律事務所 弁護士 小林 佑輔

ラブレター・フロンム・裁判所

法テラス八雲通信 vol.24



**経済センサスー
基礎調査、商業統計調
査を一体的に実施します**

平成26年7月1日を基準日として、経済センサスー基礎調査と商業統計調査を一体的に実施します。調査の意義・重要性をご理解いただき、対象となりました事業所につきましてはご回答をよろしくお願ひします。

【経済センサス基礎調査とは】

事業所及び企業の活動の状況を調査し、全ての産業分野における事業所及び企業の従業者規模等の基本的構造を全国及び地域別に明らかにするとともに、各種統計調査の基礎となる母集団情報の整備を図ることを目的として実施します。

【商業統計調査とは】

商業を営む事業所について、産業分類別、従業者規模別、地域別等に従業者数、商品販売額等を把握することで、商業の実態を明らかにし、商業に関する施策の基礎資料を得ることを目的として実施します。

【調査方法について】

平成26年6月末日までに、調査員が調査票を対象となる事業所へお届けします。7月1日以降に調査員へ提出をお願いします。※インターネットでのオンライン回答も可能です。

【問い合わせ先】

・企画振興課企画係
・熊石総合支所地域振興課

あなたの回答が、
日本経済の力になる！



**相
談**

**函館弁護士会による
無料法律相談**

【日時】6月27日(金)

午後1時～午後4時

(各相談時間30分)

【会場】はびあ八雲

※予約制・先着順

【問い合わせ先】

函館弁護士会

☎0138-41-0232

試験・講習

**第17回(平成26年度)
北海道介護支援専門員
実務研修受講試験**

第17回北海道介護支援専門員実務研修受講試験の試験案内を、次のとおり配布します。

【試験日】10月26日(日)

【配布期間】

6月23日(月)～

7月18日(金)まで

(土、日は除きます)

午前8時30分～午後5時15分

【配布場所】

役場総務課、シルバープラザ保健福祉課、熊石総合支所

住民サービス課、落部支所

【試験実施等の詳細について

の問い合わせ先】

北海道社会福祉協議会福祉

人材部研修教務課

☎011-241-3979



＜広告＞

はるやま八雲店 リニューアル 6月7日(土) OPEN

メンズ & レディース

【カジュアル・大きいサイズ・日用雑貨】

品揃え充実!

危険物取扱者保安講習

(平成26年度 第1回)

◎函館会場

【講習日】

6月19日(木)・20日(金)

【場所】函館市民会館

【受付期間】

講習日の10日前まで

※第2回目の講習は

11月11日(火)です。

◎江差会場

【講習日】

6月26日(木)

【場所】江差町文化会館

【受付期間】

講習日の10日前まで

【問い合わせ先】

・八雲消防署予防第1・2係

☎0137-63-2686

・熊石消防署予防係

☎01398-2-3393

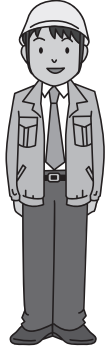

八雲には美味い肴が安くて美味しいです

寿司処

聖や

△広告

募 集

町では、次のとおり職員を募集します。

【採用区分及び採用人員】

○一般事務(社会人枠)

若干名

○1級建築士 2名

【受験資格】

○一般事務

・昭和50年4月2日以降に生まれた者(学歴は問いません)

・パソコン(ワード、エクセル)操作ができる者

○1級建築士

・1級建築士の資格を有している者

・パソコン(ワード、エクセル、CAD)操作ができる者

【共通事項】

・普通自動車免許を有する者

・八雲町内から通勤可能な者

※次のいずれかに該当する者は、受験資格がありません。

①日本国籍を有しない者

②地方公務員法第16条のいづれかに該当する者

(以下はその内容)

・成年被後見人又は被補佐人

・禁錮刑以上の刑に処せられ、その執行を終わるまで又はその執行を受けることがなくなるまでの者

・八雲町の職員として懲戒処

分を受け、その処分の日から2年を経過しない者

・日本国憲法施行の日以後において、日本国憲法又はその下に成立した政府を暴力で破壊することを主張する政党その他の団体を結成し、又はこれに加入した者

【試験の方法及び内容】

《一次試験》

○一般事務

・社会人を対象とし、職務に必要な基礎的知能について、択一式による試験(1時間30分)

・職務適応性検査(20分)

○1級建築士

・建築に必要な専門的知識、技術などの能力について択一式による試験(1時間30分)

・職務適応性検査(20分)

《二次試験》

・面接試験

【試験の日時及び場所】

《一次試験》

【日時】7月13日(日)

午前9時30分

【場所】八雲町役場

議員控室(3階)

《二次試験》

7月中旬に一次試験合格通知書により通知します。

(8月3日(日)予定)

【受験手続及び受付期限】

申込みの際は、所定の申込書に必要事項を全て記入し、写真を貼って提出してください。

また、申込書上部の「八雲町職員() 採用申込書」の()内に、一般事務受験の場合は「一般事務」、1級建築士受験の場合は「1級建築士」と記入してください。

なお、1級建築士受験の者は、1級建築士の資格を有することが確認できる書類の写しを併せて提出してください。

【申込書の請求先】

八雲町役場総務課

人事厚生係

申込書は、八雲町役場総務課、熊石総合支所、落部支所、相沼泊川出張所、ハローワーク八雲で受領できます。

また、八雲町のホームページからダウンロードできます。

郵便で請求する場合は、封筒(A4版3つ折り又は4つ折りが入るもの)の表に「職員採用試験申込書請求」と朱書きし、82円切手を貼った宛先明記の返信用封筒を必ず同封してください。

【受付期限】6月30日(月)

【受付時間】午前8時30分～午後5時15分(平日のみ)

・郵送の場合は、6月30日(月)必着。

【採用予定日】9月1日(月)

【待遇】

八雲町一般職員の給与に関する条例及び職員の勤務時間及び休暇等に関する条例等による。

【連絡先】

八雲町役場総務課

人事厚生係

〒049-3192

八雲町住初町138番地

☎0137-62-2111

タイヤ・ホイール・バッテリー・自動車用品

有限会社 中村タイヤ

【営業時間】8:30~18:00

【定休日】日曜・祝祭日

八雲町末広町63

出張パンク修理OK

TEL.0137-62-2508



△広告

税務職員募集

札幌国税局では、税務職員を募集しています。

税務職員は、人事院が実施する国家公務員採用試験である税務職員採用試験の最終合格者の中から採用されます。平成26年度の採用試験の概要は、次のとおりです。

【試験の程度】
高校卒業程度

【受験資格】
高卒見込みの者および高卒後3年を経過していない者

【申込受付期間】
①インターネット
6月23日(月)～7月2日(水)
申込専用アドレス
<http://www.jinji-shiken.go.jp/juken.html>

②郵送または持参
6月23日(月)～6月26日(木)
(通信日付印有効)

【申し込み先】
第1次試験地を道内とする場合は、
人事院北海道事務局
〒060-0004
札幌市中央区大通西12丁目
011-241-1248

※道外の場合は、第1次試験地を管轄する人事院地方事務局となります。

【第1次試験内容】
基礎能力試験、適性試験および作文試験

【第1次試験予定日】
9月7日(日)

【第1次試験合格発表日】
10月9日(木)

【第2次試験内容】
人物試験および身体検査

【第2次試験予定日】
10月16日(木)～10月24日(金)までのうち指定する1日

【最終合格発表日】
11月18日(火)

【問い合わせ先】
札幌国税局
人事第2課採用担当
011-231-5011
(内線2315)

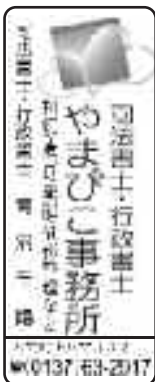

＜広告＞

ハローワークからのお知らせ

平成27年3月新規学校卒業者
(高校・中学)の求人は、
6月20日から受付を開始します。

新学校卒業者の多くは地元での就職を希望していますが、地元企業の求人公開の遅れから、多くの若い人材が地元を離れて就職しています。

早期に採用計画を立て、ハローワークへ求人申し込みされますようお願いいたします。

高校・中学の新規学校卒業者に係わる選考開始等の日程は次のとおりです。

◆新規高等学校卒業者の選考日程等

- 【求人受付開始】6月20日～
- 【事業主への求人票(控)返戻・公開】7月1日～
- 【推薦(紹介)開始】9月5日～
- 【選考・採用内定開始】9月16日～

◆新規中学校卒業者の選考日程等

- 【求人受付開始】6月20日～
- 【事業主への求人票(控)返戻・公開】7月1日～
- 【推薦(紹介)開始】12月1日～
- 【選考・採用内定開始】12月1日～

【問い合わせ先】

ハローワーク八雲学卒担当まで
☎0137-62-2509
ハローワーク江差学卒担当まで
☎0139-52-0178



第31回 八雲まつり 歩行者天国 玉入れ大会 参加チーム募集!!

【日時】6月21日(土) 午後3時30分開始予定
※雨天時は22日(日)

【場所】八雲まつり歩行者天国内

競技ルール

6人の選手で、4m12cmの高さにある直径44cmのバスケットに、100個の玉を入れるまでの時間を競います(女性と中学生以下の参加チームにはハンデ有)。

募集内容

【募集チーム数】16チーム(1チーム6名)
応募数が多い場合は、予選会を行います。
8名まで登録でき、セット毎に交代ができます。

【参加料】無料

【練習日】

6月11日(水) 午後7時～9時 東部生活館
参加検討中の方でも参加可能です。時間調整をしますので、参加希望の方は下記まで事前にご連絡ください。

【申込期限】6月17日(火)

【申し込み・問い合わせ先】

八雲商工会

(☎0137-63-2525、☎0137-63-2526)

八雲町見聞録

体験・活動レポート

皆さんこんにちは、協力隊の糸長です。今回は、私の研修報告です。

私は将来、子どもの自然体験活動・観光ガイドとして、八雲町で活動したいと思っています。その研修としてこの春休み、八雲町で「ふくしまキッズ」(福島原発事故の放射能から子ども達を守り、自然の中で遊ばせ学ばせる企画)の受け入れをやらせて頂きました。

これまで、子どもと一緒に活動した経験が少なく、また初めて経験するコーディネートターのポジション。しかも宿以外は、私しか人員のいない状況での受け入れ準備スタートは、不安で一杯でした。

準備は、体験プログラムの立案、講師への依頼と調整、協力者集めなど、目の回る忙しさでした。そんな中、福島の子も達に何か出来る事はないかと援助して下さる町民もあり、ご協力・ご援助をしてくださった皆様には、本当に感謝しております。

実際に八雲町に訪れたのは、福島県の元気一杯な小学校低学年男子10人。みんな八雲の豊かな自然に興味津々で、楽しんでいました。今回の受け入れは、全体的に成功したと思います。子どもとのコミュニケーションなど、反省点もありました。今後、今回の反省点を克服する為に、子ども達の体験活動等に参加して、経験を積んでいきたいと思えます。



facebook



私たちの「facebook」も見てください。今回の活動も掲載しています！

八雲町地域おこし協力隊



宮島 英明



糸長 佳祐



菅井 研

八雲警察署からお知らせ

体験実践型！ 防犯教室開催のお知らせ [参加者募集!]

依然として、身近なところで発生する犯罪が後を絶たず、私たち道民の生活にも不安が広がっています。

当教室は、カギの業者さんが

- 模型住宅を使った各種侵入手口と防犯対策の解説
- ピッキングやサムターン回しによる解錠の実演
- ガラス破りの実演と体験
- 自転車盗、車上ねらい、自動車盗防止対策の解説を行うなど、身近な防犯を考える上でとても参考になる教室です。

【日時】7月10日(木) 午後2時30分～午後4時

【場所】八雲町公民館

2階 第1・2集会室

【参加費用】無料

【定員】50名(どなたでも参加できます)

【申し込み先】

函館方面八雲警察署 生活安全係

☎0137-64-2110



自転車の安全利用の促進

自転車はとても便利で環境に優しい乗り物です。ところが、ルールやマナーを無視した乗り方は重大な交通事故につながる可能性があります。

次のことに留意して、安全に自転車を利用しましょう。

【自転車安全利用五則】

- ①自転車は、車道が原則、歩道は例外です
- ②車道は左側を通行しましょう
- ③歩道は歩行者優先で、車道寄りを徐行しましょう
- ④次の安全ルールを守りましょう
 - 飲酒運転・二人乗り・並進は禁止です
 - 夜間はライトを点灯しましょう
 - 交差点での信号遵守と一時停止・安全確認をしましょう
- ⑤子どもはヘルメットを着用しましょう

問い合わせ先

函館方面八雲警察署 ☎0137-64-2110

八雲町の公民館

第31回お年寄りとお子どもの集いの参加者を募集しています

八雲町内のお年寄りとお子どものが交流する「お年寄りとお子どもの集い」が今年も始まります。

今年のプログラムは下記のとおりです。お年寄りは子どもたちからエネルギーをもらいながら、人生で得た知恵や経験などを子どもたちに伝え、子どもはいろいろな体験を通して、おじいちゃん・おばあちゃんと楽しく過ごすことができます。対象は、八雲町内の子ども(小学生)、65歳以上の方です。

それぞれ実施日の3日前までにお申込みください。



昨年度の様子

| 日時 | 時間 | 内容 | 場所 | 参加費 |
|-----------|-------------|--------------|-----------|--------------------|
| 7月19日(土) | 10:00~11:30 | 陶芸体験 | 郷土資料館 収蔵庫 | 子ども500円 おとな700円 |
| 8月30日(土) | 10:00~11:30 | ノルディックウォーキング | 総合体育館 | 子ども200円 おとな300円 |
| 9月20日(土) | 9:00~16:00 | バス遠足(野外活動) | 京極町 | 子ども200円 おとな300円 |
| 10月18日(土) | 10:00~12:00 | おやつづくり | 公民館 | 子ども400円 おとな500円 |
| 11月8日(土) | 10:00~12:00 | 紙飛行機づくり | 総合体育館 | 子ども200円 おとな300円 |
| 12月6日(土) | 10:00~13:00 | もちつき | 公民館 | 子ども400円 おとな500円 |

文化団体特別事業 時間変更のお知らせ

先月号に掲載しました「昭和ノスタルジアコンサート」について、落部町民センター会場の開演時間が左記のとおり変更になりましたので、お知らせします。

【会場及び日時】
落部町民センター 7月19日(土) 午後6時~8時

【問い合わせ先】
落部文化団体連合会
(落部支所内) ☎0137-67-2231

◆問い合わせ先 八雲町公民館社会教育課 ☎0137-63-3131

生涯学習パソコン講座

パソコン初心者でパソコンに興味のある方が対象です。定員(10名)になり次第締め切ります。午前講座は2日連続、夜間講座は3日連続で実施します。受講申し込みは、公民館(☎63-3131)までご連絡ください。

内容および日程

(会場:八雲町公民館2階パソコン室)

| コース名 | 内容 | 日程等 | 受講料 |
|-----------------------|--|---------------------------------|--------|
| 初心者のためのパソコン講座(午前) | パソコンの基礎操作、文字入力、インターネット、電子メール等の基礎を学びます。 | 6月9日(月)~10日(火) 午前9時~正午 | 500円 |
| パソコン講座(ステップアップ) | 圧縮・解凍、印刷、フォルダ管理等ちょっと便利な操作を学びます。 | 6月23日(月)~25日(水) 午後7時~午後9時30分 | 1,000円 |
| 初心者のためのワード・エクセル講座(午前) | 代表的ワープロソフトのワード&表計算ソフトのエクセルについて基礎を学びます。 | 7月7日(月)~8日(火) 午前9時~正午 | 500円 |
| 初心者のためのワード・エクセル講座(夜間) | | 7月7日(月)~9日(水) 午後7時~午後9時30分 | 800円 |

IT町民サポートセンター

毎月第2、第4木曜日は町民ITサポートセンターの日です。町民のパソコンのトラブルやお悩みに無料で相談に応じます。パソコンの持ち込みや電話での相談も受け付けますので、お気軽にご利用ください。

日程および会場

| 日程 | 会場・電話番号 | 時間帯 |
|----------|--------------------------------|-----------|
| 6月12日(木) | 八雲町公民館2階 パソコン室 ☎63-3131(内線304) | 午後7時~午後9時 |
| 6月26日(木) | はぴあ八雲1階 情報交流室 ☎68-2228(内線12) | |

知って
おきたい

みんなの年金ガイド

国民年金保険料の納付と 免除等の申請について

今月の年金相談

6月18日(水)

10:40～12:00

13:00～15:00

完全予約制

相談日の2日前までに申し込みください
役場第1・2会議室

◆国民年金保険料は納付期限までに納めましょう

平成26年4月分から平成27年3月分までの国民年金保険料は、月額15,250円です。保険料は、日本年金機構から送られる納付書により、金融機関・郵便局・コンビニで納めることができます。また、クレジットカードによる納付やインターネット等を利用しての納付、そして便利でお得な口座振替もあります。

日本年金機構では、国民年金保険料を納付期限までに納めていただけない方に対して、電話、書面、面談により早期に納めていただくよう案内をおこなっております。未納のまま放置されると、強制徴収の手続きによって督促を行い、指定された期限までに納付がない場合は、延滞金が課されることがありますので、早めの納付をお願いします。

所得が少ないなど保険料の納付が困難な場合は、免除される制度や猶予される制度がありますので、役場住民生活課または役場各支所窓口へご相談するようお願いいたします。

◆国民年金保険料免除等の申請について

保険料が納め忘れの状態、万一、障がいや死亡といった不慮の事態が発生すると、障害基礎年金や遺族基礎年金が受け取られなくなる場合があります。

経済的な理由等で国民年金保険料を納付することが困難な場合には、保険料の納付が免除・猶予となる「保険料免除制度」や「若年者（30歳未満）納付猶予制度」がありますので、役場の国民年金担当窓口で手続きをしてください。申請書は窓口にて備え付けてあります。

平成26年度の免除等の受付は平成26年7月1日から開始され、平成26年7月分から平成27年6月分までの期間を対象として審査をおこないます。

また、今年4月から法律が改正されて、2年1か月前の月分まで遡及して免除申請をすることができます。失業等により保険料を納付することが経済的に困難になったものの、申請を忘れていたために未納期間を有している方等は、一度、役場の窓口または函館年金事務所へご相談ください。

◆ねんきんネットもご利用ください

日本年金機構が提供する「ねんきんネット」では、年金に関する便利なサービスをインターネットからご利用いただけます。ご利用にはユーザIDの取得が必要です。詳しくは日本年金機構のホームページをご覧ください。

「ねんきんネット」で検索 http://www.nenkin.go.jp/n_net/

以下のサービスをご利用頂けます。

年金加入記録の確認、ライフプランに合わせた年金額の試算、電子版「ねんきん定期便」の確認、パソコンによる各種届書の作成・印刷、スマートフォンでの年金記録確認

● 詳しくは、お近くの「年金事務所」へおたずねください ●

| | | | |
|---------|----------------|----------|----------------------|
| ◆問い合わせ先 | 請求手続きや届け出など | ねんきんダイヤル | ☎0570-05-1165 |
| 函館年金事務所 | ・加入手続きや納入相談など | 国民年金課 | ☎0138-56-1165 |
| | ・障害年金の請求手続きなど | お客様相談室 | ☎0138-82-8002 |
| 役場窓口 | 住民生活課社会係（窓口5番） | | ☎0137-62-2111（内線245） |
| | 熊石総合支所住民サービス課 | | ☎01398-2-3111 |
| | 落部支所 | | ☎0137-67-2231 |

番号のかけ間違いにご注意ください

年金相談は完全予約制です。ご希望の方は、役場社会係までご連絡願います。

図書館に行こう!



「北海道の鉄道」に関する本を展示しています。

■八雲町立図書館 ☎0137-62-2507
 【開館時間】 午前10時～※午後6時
 ※水曜日は午後8時 日曜日は午後5時
 【休館日】 月曜日、祝日、年末年始

■熊石総合支所図書室 ☎01398-2-3111
 【開館時間】 午前8時30分～午後5時15分
 【休館日】 土・日曜日、祝日、年末年始

本の返却は、どちらでも受付します

図書館だより



◎子ども向け行事 (集会室)

・おたのしみ こうさく会
 6月14日(土) 14時
 「プリンカップの風りん」
 を作ります。

・おたのしみ どうわの日
 6月28日(土) 14時
 「童話サークルぴいたあ★
 ばん」による絵本の読み聞
 かせやゲームを行います。



おたのしみこうさく会の様子

◎ブックスタート

◆八雲地域 6月10日(火)
 9時30分～10時30分

※9ヶ月相談時に絵本を手渡
 します。

【場所】シルバープラザ

◎映画会(視聴覚ホール)

・子ども向け
 6月14日(土) 13時

・大人向け
 6月28日(土) 14時

※「子ども向け行事」・「映画
 会」は自由に参加できますの
 で、皆様のお越しをお待ちし
 ています。

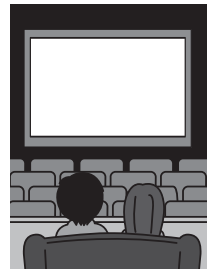

今月のオススメ

満月の道 流転の海 第7部

宮本 輝



昭和36年。65歳を
 目前にした松坂熊吾
 は中古車販売業を着
 実に展開させ、一家
 の未来は拓きかけて
 いた。熊吾が博美と
 再会するまでは...

憂いなき街

佐々木 謙



機動捜査隊の津久
 井卓はピアニストの
 奈津美と出会い、仲
 を深める。一方で、
 中島公園近くの池で
 女性の死体が見つか
 るが...。道警シリ
 ズ第7弾。

◎毎週入る新刊図書は、図書館ホームページ「新刊案内」をご覧ください。また、パソコンを通して町立図書館の蔵書を検索・予約することができます。

◎毎月移動図書館車(ほんのもり号)の運行を行っています。巡回日については、北海道新聞道南版「まちな欄」に掲載していますので、ご利用ください。

◎「やくも朗読サークル」の方々が「広報やくも」を吹き込みした「広報やくも朗読CD」を貸出していますので、ご利用ください。

「人形劇&腹話術」公演のお知らせ

今年も下記のとおり、「人形劇&腹話術」公演を行います。みなさんのお越しをお待ちしております。

【日時】6月29日(日)
 午後1時30分～午後2時30分

【場所】図書館視聴覚ホール

【演目】人形劇「うさぎとかめ」

「あひるのドロフィー」、
 腹話術「ブン太くとあそぼう」

【劇団名】人形劇団「パピル&てぶくろ」



昨年度の様子

スポーツだより



スポーツをしよう!



第8回
町民ソフトボール大会
(昨年の様子)

■八雲町総合体育館 ☎0137-62-2141
 【開館時間】 午前9時00分～午後9時00分
 ※日曜日・祝日は午後5時まで
 【休館日】 月曜日、年末年始

■熊石教育事務所 ☎01398-2-3111

☆スポーツ行事の予定

- 〔総合体育館〕
- ◎第2回八雲遊楽部杯少年柔道大会
6月29日(日) 9時00分
- ◎愛好会長杯
スポンジテニス大会
7月13日(日) 9時00分
- 〔運動公園〕
- ◎第48回全道自治体職員等野球選手権大会
渡島地方本部予選会
6月14日(土)、15日(日) 8時45分
- ◎第8回八雲ヤングイズ少年野球交流大会
7月5日(土)、6日(日) 9時00分
- 〔スポーツ公園〕
- ◎第29回やくも
ミルクロードレース大会
6月8日(日) 10時00分
- ◎第64回社会を明るくする運動・第33回小学校駅伝競走大会
7月12日(土) 9時00分

☆教育委員会主催事業

◎第9回町内対抗

- ゲートボール大会
- 〔日時〕 6月27日(金) 9時00分
- 〔場所〕 相生公園内ゲートボール場
- 〔対象〕 町内の一般男女
- 〔申込期日〕 6月23日(月)

◎第9回町民

- ソフトボール大会
- 〔日時〕 7月7日(月) 23日(水) 18時20分
- 第1試合 18時20分
- 第2試合 19時40分
- 〔場所〕 運動公園ソフトボール場
- 〔対象〕 八雲町町民で18歳以上の方(高校生は参加できません)
- ※ただし、50歳未満の男性で、ソフトボール協会、野球協会の登録選手は参加できません。

- 〔参加料〕 1チーム3,000円(保険料含む)
- ※監督会議を6月30日(月)18時30分から総合体育館で行いますので、必ず、各チームから1名出席してください。

☆八雲町西体育振興会主催事業

◎平成26年度

- 第1回パークゴルフ大会
- 〔日時〕 6月28日(土) 9時00分
- 〔場所〕 遊楽部公園パークゴルフ場
- 〔対象〕 八雲町西部地区(JR本線の西側)に居住している方

- 〔内容〕 町内団体戦とし、上位3人のスコアの合計で順位を決めます。
- ・個人賞は、ホールインワン賞、アルバトロス賞があります。
- ・懇親会は、ジギスカンを行います。

- 〔参加料〕 1,000円
- ※プレー料は、別途、ご負担願います。
- 〔申し込み〕 6月24日(火)までに、パークゴルフ場管理棟に備え付けの参加申込書に記入してください。
- ※詳細については、西体育振興会 川内清 ☎63-2300 までお問い合わせください。

◎第33回ミニバレー大会

- 〔日時〕 7月6日(日) 9時00分
- 〔場所〕 総合体育館
- 〔対象〕 町内の一般男女
- 〔チーム編成〕 八雲町西部地区に居住しているまたは職場に勤めている方が、1名以上入ることとします。

- 〔申し込み〕 6月24日(火)までに参加料1チーム1,500円(保険料含む)を添えて、総合体育館へお申し込みください。
- ※監督会議を6月27日(金)18時30分から総合体育館で行いますので、必ず、各チームから1名出席してください。



世帯と人口

| | 前月対比 |
|------|---------------|
| ■ 男 | 8,737人(+ 6人) |
| ■ 女 | 9,268人(- 6人) |
| ■ 合計 | 18,005人(± 0人) |
| ■ 世帯 | 8,651戸(+ 47戸) |

4月末日現在住民基本台帳調べ

平成26年4月21日から
平成26年5月20日まで

=敬称略=

戸籍の窓

健康メモ

《八雲地域》

| 内 容 | 日 程 | | 受付時間 | 会 場 |
|------------------|--------|--------|-------|----------|
| | 6月 | 7月 | | |
| はっぴい街なか保健室 | 16日(月) | 17日(木) | 9:30 | はっぴあ八雲 |
| はっぴい街なか保健室(健康相談) | 16日(月) | | 14:00 | 落部町民センター |

※シルバープラザでは健康相談を随時行っていますので、お気軽にご相談ください。

| ◆ 乳幼児母子関係 | 内 容 | 日 程 | | 受付時間 | 会 場 |
|-----------|-------------------|--------|--------|-------|---------|
| | | 6月 | 7月 | | |
| | 3ヵ月健診 | 11日(水) | 16日(水) | 12:30 | シルバープラザ |
| | 6ヵ月相談 | 10日(火) | 15日(火) | 9:30 | |
| | 9ヵ月・乳児相談 | 10日(火) | 15日(火) | 9:30 | |
| | 1歳児相談 | 4日(水) | 2日(水) | 9:30 | |
| | 1歳6ヵ月健診 | 18日(水) | 23日(水) | 12:30 | |
| | 3歳児健診 | 11日(水) | 16日(水) | 13:15 | |
| | 5歳児健診 | 18日(水) | 23日(水) | 13:15 | |
| | 歯科検診・フッ素塗布 | 4日(水) | | 14:00 | |
| | ほっとママの会 | 19日(木) | 17日(木) | 10:00 | |
| | 妊婦相談 はっぴいママの集い | 19日(木) | 17日(木) | 10:00 | |

| ◆ 予防接種 | B C G | 日 程 | | 受付時間 | 会 場 |
|--------|-----------|--------|--------|-------|---------|
| | | 6月 | 7月 | | |
| | | 12日(木) | 10日(木) | 13:15 | シルバープラザ |
| | MR(麻疹・風疹) | | 15日(火) | 13:30 | |
| | 四種混合 | 30日(月) | 28日(月) | 12:30 | |
| | 三種混合・ポリオ | 30日(月) | 28日(月) | 12:30 | |
| | 肺炎球菌・ヒブ | 5日(木) | 3日(木) | 13:00 | |

※三種混合ワクチン・ポリオワクチンの予防接種については、予約が必要です。接種を希望する場合は、接種日の2週間前までにご連絡ください。

【問い合わせ先】保健福祉課(シルバープラザ内)
☎0137-64-2111

| ◆ 精神保健相談 | 日 程 | 受付時間 | 会 場 |
|----------|--------|-------|-------|
| | 12日(木) | 13:30 | 八雲保健所 |

※精神保健相談は、予約が必要です。希望する方は、実施日の1週間前までにご連絡ください。

【問い合わせ先】八雲保健所 ☎0137-63-2168

《熊石地域》

| 内 容 | 日 程 | | 受付時間 | 会 場 |
|------|--------|--------|-------|------------|
| | 6月 | 7月 | | |
| 健康相談 | 9日(月) | 8日(火) | 13:00 | 関内生活改善センター |
| | 9日(月) | 8日(火) | 15:00 | 西浜振興会館 |
| | 6日(金) | 11日(金) | 10:40 | 鳴神生活改善センター |
| | 6日(金) | 4日(金) | 13:00 | 雲石研修センター |
| | 6日(金) | 11日(金) | 9:30 | 根崎振興会館 |
| | 16日(月) | 11日(金) | 14:30 | 豊岩振興会館 |
| | 16日(月) | 11日(金) | 13:30 | 平生活改善センター |
| | 17日(火) | 9日(水) | 14:30 | 鮎川生活館 |
| | 17日(火) | 9日(水) | 13:30 | 見日生活改善センター |
| | 11日(水) | 9日(水) | 10:40 | 泊川児童館 |
| | 11日(水) | 9日(水) | 9:30 | 総合センター |
| | 9日(月) | 8日(火) | 10:40 | 相沼母と子の家 |
| | 9日(月) | 8日(火) | 9:30 | 折戸振興会館 |

※7月の健康相談で、折戸、相沼、館平、泊川、関内、西浜は栄養士による栄養相談も行います。

| ◆ 予防接種 | 内 容 | 日 程 | | 受付時間 | 会 場 |
|--------|---------|-------|--------|-------|--------|
| | | 6月 | 7月 | | |
| | ヒブ・肺炎球菌 | 5日(木) | | 13:00 | 熊石国保病院 |
| | 四種混合 | 5日(木) | 31日(木) | 13:00 | |
| | B C G | 5日(木) | | 13:00 | |
| | M R | | 3日(木) | 13:00 | |
| | ポリオ | | 31日(木) | 13:00 | |

※予防接種は予約が必要です。

【問い合わせ先】熊石総合支所保健福祉係

| ◆ 乳幼児関係 | 内 容 | 日 程 | | 受付時間 | 会 場 |
|---------|-------|--------|--------|-------|----------|
| | | 6月 | 7月 | | |
| | 乳児相談 | 27日(金) | 24日(木) | 9:30 | 母子健康センター |
| | 乳幼児健診 | | | 12:30 | |